La demanda de tratamientos faciales no quirúrgicos ha crecido de forma sostenida en Barcelona durante la última década. No se trata solo de una cuestión estética. En consulta, muchas personas explican algo muy concreto: quieren verse descansadas, mantener la expresividad, corregir un rasgo que les incomoda desde hace años o retrasar una intervención mayor sin pasar por quirófano. Esa combinación de prudencia, expectativas realistas y deseo de mejora explica por qué la medicina estética facial ha ganado tanto terreno frente a la cirugía en determinados casos.

Conviene decirlo con claridad desde el principio: no todo puede resolverse con un tratamiento médico estético, y prometer lo contrario sería poco serio. La cirugía sigue siendo la mejor opción cuando existe un exceso importante de piel, una flacidez marcada o una necesidad estructural que requiere reposicionamiento profundo de tejidos. Sin embargo, entre no hacer nada y operarse existe una franja muy amplia de posibilidades eficaces, seguras y razonables. Ahí es donde la medicina estética facial, bien indicada y bien ejecutada, ofrece resultados muy valiosos.

Barcelona reúne además un contexto particular. Es una ciudad con una fuerte cultura de prevención, una oferta amplia de clínicas y profesionales, y un paciente cada vez más informado. Eso tiene ventajas, pero también exige criterio. En medicina estetica Barcelona no basta con elegir el tratamiento de moda. Lo decisivo es saber quién lo realiza, con qué diagnóstico previo y con qué objetivo estético.

Cuando la mejor decisión no es operar

La idea de “alternativa a la cirugía” a veces se interpreta mal. No significa encontrar un atajo milagroso, sino valorar si el problema concreto puede mejorar con técnicas menos invasivas, con menos tiempo de recuperación y menor coste biológico. En una paciente de 38 años con pérdida leve de definición mandibular, por ejemplo, un buen trabajo de tensado cutáneo y reposición sutil de volúmenes puede devolver armonía sin necesidad de un lifting. En cambio, en una persona de 62 años con descolgamiento cervical acusado, pretender el mismo resultado sin cirugía solo conduce a la frustración.

La medicina estética facial funciona especialmente bien en tres escenarios. El primero es la prevención, cuando los signos de envejecimiento son tempranos y todavía no existe una caída importante de tejidos. El segundo es la corrección moderada, cuando hay arrugas, pérdida de hidratación, manchas, flacidez incipiente o desproporciones suaves. El tercero es el mantenimiento, tanto de pacientes que no desean operarse como de quienes ya se han sometido a cirugía y quieren conservar los resultados durante más tiempo.

En la práctica diaria, uno de los cambios más importantes ha sido abandonar el enfoque de “rellenar arrugas” para pasar a un análisis global del rostro. La cara envejece en capas. Cambia la calidad de la piel, disminuye el soporte graso en algunas zonas, se desplaza el volumen, se reabsorbe algo de hueso y se modifican los puntos de luz y sombra. Cuando el abordaje comprende ese proceso, los resultados suelen verse naturales. Cuando se interviene solo una arruga aislada, el resultado puede quedar correcto a corta distancia, pero extraño en conjunto.

Qué puede corregir la medicina estética facial

La respuesta honesta es amplia, aunque no ilimitada. La medicina estética facial barcelona se emplea con frecuencia para mejorar arrugas dinámicas, pérdida de luminosidad, poros visibles, textura irregular, deshidratación, manchas solares, rojeces, cicatrices de acné, ojeras seleccionadas, descenso ligero del

tercio medio, pérdida de contorno mandibular y labios que han perdido definición con los años. También permite trabajar la calidad de la piel del cuello y el escote, dos zonas que delatan la edad antes de lo que muchos imaginan.

Lo interesante es que no siempre hace falta “añadir” volumen. A veces el cambio más elegante viene de relajar una musculatura hiperactiva, estimular colágeno o mejorar la densidad cutánea. He visto pacientes convencidas de necesitar rellenos cuando en realidad su problema principal era fotoenvejecimiento y deshidratación. Tras varias sesiones bien planteadas, seguían pareciéndose a sí mismas, solo que con mejor piel y un aspecto más descansado. Esa suele ser la señal de un buen tratamiento: se percibe mejoría sin que el rostro pierda identidad.

Neuromoduladores: prevenir y suavizar sin borrar el gesto

Entre las alternativas más seguras y consolidadas se encuentran los neuromoduladores para tratar arrugas de expresión, sobre todo en frente, entrecejo y patas de gallo. Bien aplicados, reducen la contracción muscular excesiva y suavizan líneas sin dejar una cara inexpresiva. El error clásico es pensar que su efecto ideal consiste en inmovilizar por completo. En realidad, el objetivo clínico más elegante suele ser modular, no paralizar.

Su utilidad va más allá de la arruga visible. En personas jóvenes con mucha actividad muscular, pueden retrasar que ciertas líneas se fijen en reposo. También ayudan en casos concretos de sonrisa gingival, tensión mandibular o hipertrofia del masetero, lo que afina visualmente el tercio inferior en rostros anchos. Los resultados aparecen en pocos días y su duración varía, aunque con frecuencia se mueve en un rango de unos cuatro a seis meses, según metabolismo, dosis, fuerza muscular y hábitos del paciente.

La seguridad es alta cuando el tratamiento lo realiza un profesional cualificado que conoce la anatomía facial con precisión. Los problemas más comunes, cuando ocurren, suelen ser transitorios: pequeños hematomas, sensación de tirantez inicial o asimetrías leves corregibles. Lo que sí conviene evitar es la tentación de copiar dosis vistas en redes sociales o buscar ofertas agresivas. En el rostro, unos milímetros marcan la diferencia.

Ácido hialurónico: una herramienta excelente cuando se usa con mesura

El ácido hialurónico sigue siendo uno de los grandes aliados de la medicina estética facial Barcelona, pero también es el tratamiento que más se malinterpreta. No sirve únicamente para dar labios o pómulos. Existen productos con densidades distintas para hidratar, perfilar, sostener o corregir depresiones específicas. El resultado depende tanto del material como de la indicación y de la técnica.

En manos expertas, puede mejorar ojeras bien seleccionadas, restaurar discretamente el pómulo, definir la línea mandibular, suavizar surcos, corregir asimetrías e hidratar la piel desde dentro cuando se usan formulaciones de baja reticulación. La palabra clave es equilibrio. Un rostro atractivo no es el que más volumen tiene, sino el que conserva proporciones, transiciones suaves y movilidad natural.

Uno de los aprendizajes más útiles en consulta es saber cuándo no infiltrar. No toda ojera se rellena bien. Si hay bolsas grasas marcadas, edema o laxitud importante, el relleno puede empeorar el aspecto. Tampoco toda cara cansada necesita pómulo. En ocasiones basta trabajar sienes, mentón o la calidad general de la piel para obtener un rejuvenecimiento más armónico. La medicina estética madura se reconoce por esa capacidad de contención.

Bioestimulación: mejorar la piel desde dentro

Hay pacientes que no buscan cambiar rasgos, sino recuperar firmeza y calidad cutánea. Para ellos, la bioestimulación suele ofrecer una respuesta muy interesante. Bajo este concepto entran tratamientos destinados a estimular la producción de colágeno y elastina o a mejorar la matriz dérmica. Dependiendo del caso, pueden emplearse inductores de colágeno, infiltraciones hidratantes, radiofrecuencia, ultrasonidos focalizados, láser fraccionado o combinaciones de varias técnicas.

La gran ventaja de estos procedimientos es que no “dibujan” un cambio inmediato y evidente, sino una mejora progresiva. La piel gana densidad, se afina el poro, mejora la elasticidad y el rostro refleja mejor la luz. Son tratamientos muy agradecidos en pacientes entre los 35 y los 55 años, especialmente cuando empieza a apreciarse flacidez leve, pero todavía no existe un descolgamiento severo.

Este tipo de abordaje requiere paciencia. Quien espera salir de la clínica con un efecto transformador en una hora probablemente se sentirá decepcionado. Quien comprende que está invirtiendo en calidad tisular y prevención, suele valorar mucho más el resultado a medio plazo. Esa diferencia de mentalidad es importante y conviene aclararla antes de empezar.

Energía médica para tensar y redefinir

La tecnología ha mejorado mucho, aunque no hace milagros. Radiofrecuencia, ultrasonidos microfocalizados y ciertos láseres médicos permiten trabajar la flacidez leve o moderada sin incisiones. Su principio es conocido: generar calor controlado en distintas capas para inducir contracción y estimular colágeno. Son opciones razonables para redefinir discretamente el óvalo facial, mejorar cuello o tratar piel fina y algo desestructurada.

Donde mejor funcionan es en pacientes bien indicados, con expectativas sensatas. Una mujer de 45 años con inicio de flacidez mandibular puede notar una diferencia real. Un hombre de 60 con exceso de piel y bandas platismales marcadas seguirá siendo mejor candidato para cirugía si desea un cambio visible. La tecnología médica sirve para mejorar, sostener y retrasar, no para reproducir el efecto de un lifting quirúrgico en casos avanzados.

También es útil recordar que muchas veces el mejor resultado nace de la combinación. Un equipo médico con experiencia rara vez se casa con una sola técnica. Puede combinar energía para tensado, neuromodulación para expresión y un retoque muy medido de soporte estructural. Esa visión integral suele ser más efectiva que repetir un único procedimiento esperando que resuelva todo.

Peelings, láser y tratamientos de superficie: la piel cuenta más de lo que parece

Hay una verdad que se confirma una y otra vez en consulta: una piel de buena calidad rejuvenece incluso sin grandes volúmenes. Por eso los tratamientos de superficie merecen tanta atención. Peelings médicos, láseres despigmentantes o fraccionados, luz pulsada y protocolos despigmentantes bien pautados pueden transformar la apariencia general del rostro cuando el principal problema son manchas, textura irregular, poro dilatado o marcas de acné.

Barcelona, por clima y estilo de vida, presenta muchos casos de fotoenvejecimiento. Personas que usan protector solar de forma intermitente, que caminan mucho, hacen deporte al aire libre o arrastran años de exposición acumulada. En ellas, la medicina estética facial barcelona no debería empezar por rellenar, sino

por corregir daño cutáneo y restaurar luminosidad. El impacto visual de una piel uniforme y tersa suele ser mayor de lo que se espera.

Eso sí, estos tratamientos exigen disciplina. El postratamiento importa tanto como la sesión. Si una persona invierte en láser y luego no usa fotoprotección adecuada, el margen de mejora se reduce y el riesgo de recaída aumenta. A veces la parte menos vistosa del tratamiento, la rutina domiciliaria, es la que más condiciona el resultado final.

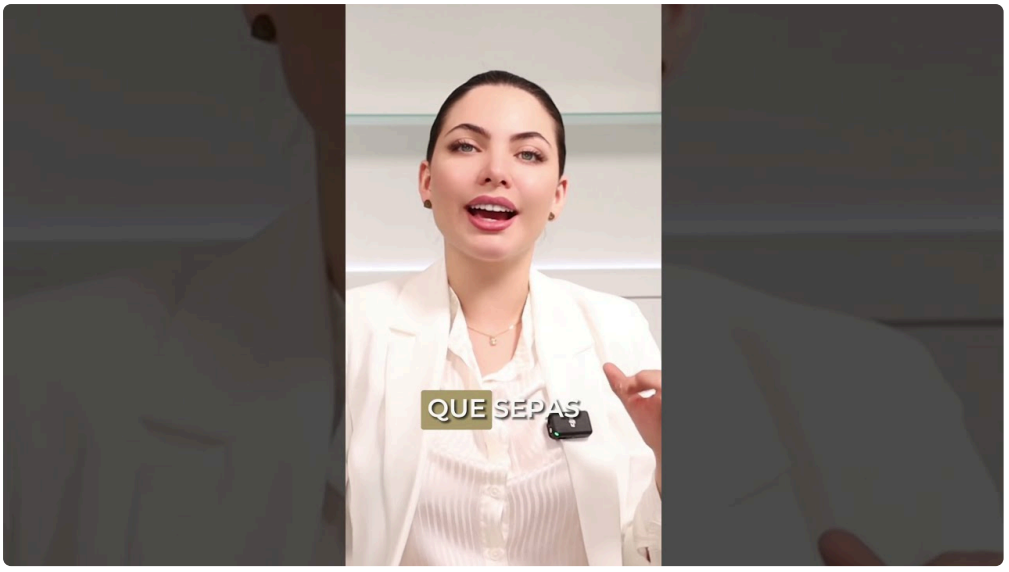

Seguridad real, no solo marketing

Hablar de alternativas seguras a la cirugía obliga a precisar qué significa “seguras”. No significa ausencia absoluta de riesgos. Significa procedimientos con perfil de seguridad favorable cuando están bien indicados, realizados por médicos formados, con productos autorizados, historia clínica completa y capacidad de manejo de complicaciones si aparecieran.

En medicina estética facial, la seguridad empieza mucho antes de la aguja o la máquina. Empieza en la valoración. Antecedentes autoinmunes, tendencia a queloides, tratamientos anticoagulantes, herpes recurrente, alergias, embarazo, expectativas irreales o trastornos de la imagen son datos que modifican la indicación o incluso la contraindican. Un profesional prudente no trata solo porque el paciente lo pida.

Hay signos muy útiles para reconocer una consulta seria:

1. Se realiza una valoración médica completa y se explican límites, no solo beneficios.
2. Se proponen tratamientos graduales, sin promesas desproporcionadas.
3. Se informa de posibles efectos secundarios, tiempos de recuperación y duración aproximada.
4. Se documenta el antes y después con criterio clínico, no con filtros ni luces engañosas.
5. Existe seguimiento y capacidad de respuesta si surge una incidencia.

Cuando esa base falla, la probabilidad de problemas sube. Y no siempre por complicaciones graves, que son poco frecuentes, sino por algo más habitual: resultados artificiales, tratamientos innecesarios o una sucesión de retoques que acaban desdibujando el rostro.

El valor del diagnóstico individual

Dos pacientes con la misma edad pueden necesitar planes completamente distintos. Una mujer de 42 años puede presentar arrugas de expresión muy marcadas y excelente calidad de piel. Otra, con 42 también, puede tener pocas arrugas pero flacidez temprana por pérdida de peso o genética. Tratar a ambas igual sería un error.

En medicina estética barcelona se ve con frecuencia otro fenómeno: pacientes muy informados sobre nombres comerciales y muy poco informados sobre diagnóstico facial. Llegan pidiendo una técnica concreta porque la han visto en redes o porque "a una amiga le fue bien". Sin embargo, la indicación correcta no depende de la popularidad del tratamiento, sino de la anatomía, la calidad tisular, la movilidad facial, la edad biológica y el objetivo estético real.

Ese objetivo, además, debe formularse con precisión. "Quiero verme mejor" es comprensible, pero clínicamente insuficiente. Es mucho más útil concretar: quiero que se me note menos cansancio, me molestan estas líneas al sonreír, noto la mandíbula menos definida, o deseo mejorar la textura porque me veo la piel apagada. Cuanto más claro es el objetivo, más afinada será la propuesta terapéutica.

Qué resultados esperar y en qué plazos

Uno de los principales motivos de insatisfacción no es un mal tratamiento, sino una expectativa mal calibrada. Los neuromoduladores actúan relativamente rápido. Los rellenos pueden verse de inmediato, aunque el resultado definitivo se asienta después. La bioestimulación tarda semanas o meses en expresarse plenamente. Los tratamientos de energía y algunos láseres requieren varias sesiones y una evaluación a medio plazo.

También hay que asumir que el rostro cambia. La medicina estética no detiene el envejecimiento, lo acompaña de forma más favorable. Por eso hablar de mantenimiento es más honesto que hablar de solución definitiva. Un buen plan no siempre implica hacer mucho, sino intervenir lo justo y revisar en tiempos razonables.

Para muchas personas, el mejor enfoque es comenzar por una corrección moderada, observar cómo responde el tejido y ajustar después. Ese método tiene una ventaja enorme: permite conservar naturalidad. Es más fácil añadir que retirar, y en estética facial esa máxima conviene no olvidarla nunca.

Un criterio que en Barcelona importa especialmente: la naturalidad

En ciudades con alta oferta estética, el riesgo no suele ser la falta de opciones, sino el exceso de estímulos. Tendencias que aparecen y desaparecen, técnicas rebautizadas con nombres comerciales llamativos, promociones por zonas y una presión constante hacia resultados rápidos. Frente a eso, la mejor medicina estética facial barcelona sigue otro camino: diagnóstico fino, propuesta personalizada y una clara defensa de la armonía facial.

La naturalidad no significa ausencia de tratamiento. Significa que el cambio encaja con la persona. Que la cara conserva su lenguaje. Que al hablar, reír o fruncir el ceño sigue habiendo coherencia entre gesto y estructura. Los rostros más elegantes en consulta suelen ser precisamente los menos evidentes. Mejoran sin delatar el procedimiento.

Este punto tiene una dimensión profesional importante. La pericia técnica no basta si no existe criterio estético. Se necesita entender proporciones, simetrías, envejecimiento diferencial masculino y femenino, relación entre tercios faciales y cómo afectan la luz, la piel y el volumen a la percepción global del rostro. Eso no se improvisa.

Cuándo la cirugía sigue siendo la mejor opción

Defender las alternativas seguras a la cirugía no implica negar la utilidad de la cirugía. Hay casos en los que operar es más lógico, más efectivo e incluso más económico a largo plazo que encadenar tratamientos médicos con resultados discretos. Exceso importante de piel en párpados, laxitud cervical marcada, descenso severo del tercio medio o bolsas prominentes son ejemplos frecuentes.

La honestidad profesional consiste también en derivar. Cuando un paciente necesita blefaroplastia, lifting cervicofacial o una solución quirúrgica concreta, insistir en procedimientos médicos como sustituto solo retrasa la respuesta adecuada. Muchos pacientes agradecen esa franqueza, aunque no siempre la esperen.

En realidad, la mejor relación entre medicina estética y cirugía no es de competencia, sino de complementariedad. La medicina estética puede prevenir, preparar, mantener y refinar. La cirugía puede reposicionar y corregir lo que ya ha superado el margen de lo no invasivo. Entender ese equilibrio beneficia al paciente y eleva la calidad del tratamiento.

Elegir bien es casi tan importante como tratar bien

Antes de decidirse por una clínica o un procedimiento, conviene dedicar tiempo a la valoración. La reputación digital puede orientar, pero no sustituye una visita donde se observe cómo se exploran el rostro, la historia clínica y las expectativas. La confianza no debería basarse en fotografías espectaculares, sino en la calidad del razonamiento médico.

Hay una pregunta que suele ordenar mucho la conversación: “si este fuera su rostro, ¿qué haría primero y por qué?”. La respuesta de un buen profesional suele ser concreta, prudente y argumentada. No intenta venderlo todo. Prioriza. Explica. Aclara qué mejorará, qué no cambiará clínica aumento de labios y qué alternativa existe si el paciente busca algo más intenso.

Barcelona dispone de excelentes profesionales y una oferta sólida en medicina estética barcelona. Precisamente por eso, merece la pena elegir con calma. En el rostro no gana quien más hace, sino quien mejor indica. Y cuando la indicación es correcta, las alternativas seguras a la cirugía pueden ofrecer un resultado muy satisfactorio, con recuperación corta, cambios progresivos y una ventaja que muchos pacientes valoran por encima de cualquier otra: seguir viéndose ellos mismos, solo que mejor.